Пролетарии всех стран, соединяйтесь!

22-ГОД ИЗД.

ГРОЗНЕНСКИЙ РАБОЧИЙ

ОРГАН ОБЛАСТНОГО И ГРОЗНЕНСКОГО ГОРОДСКОГО КОМИТЕТОВ ВКП(б) И ВЕРХОВНОГО СОВЕТА ЧЕЧЕНО-ИНГУШСКОЙ АССР

№ 204 (5889) | Пятница, 29 августа 1941 г. | Цена 15 коп.

СЕГОДНЯ В НОМЕРЕ:

Продвижение советских войск в Иране (1 стр.).

Отклики английской печати на выставку «Жизнь в СССР» (1 стр.).

И. Ермашев. — Роковой просчет гитлеровских разбойников (2 стр.).

НА ФРОНТАХ ОТЕЧЕСТВЕННОЙ ВОЙНЫ. Отважный таран. И. Никишенко. — Капитан советского парохода. И. Грибов, Ф. Жаваев. — Танк комиссара Комарова. Ив. Грибов. — Крепкие удары по врагу (2 стр.).

СПРАВКА: Иран (2 стр.).

Самоотверженной работой в тылу трудящиеся Чечено-Ингушетии помогают героическому фронту. Ф. Геращенко.—Силазгиты. А. Градов.— Изучают военное дело. Г. Анахов. — Используем внутренние резервы. А. Горяченко. — Бурки колхозников. В. Ильишев. — На хлопковых полях (3 стр.).

И. Бенедиктов. — Боевая колхозная осень (3 стр.).

В фонд обороны родины (4 стр.).

Подарки на фронт (4 стр.).

А. Цилиус. — Юные патриоты (4 стр.).

КИНО. М. Гринь.—«Победа за нами» (4 стр.).

Продвижение английских войск в Иране (4 стр.).

Иностранная печать о вступлении советских и английских войск в пределы Ирана (4 стр.).

Антигерманский саботаж в Болгарии (4 стр.).

Война и экономическое положение США (4 стр.).

Провал империалистических планов гитлеровской банды в Иране

25 августа сего года Советское Правительство вручило иранскому правительству ноту, текст которой был опубликован во вчерашнем номере «Правды». Одновременно правительство Великобритании со своей стороны также вручило иранскому правительству ноту, в которой указывало на угрозу, создающуюся интересам Англии, а также и СССР в результате преступных действий гитлеровской агентуры в Иране. Исходя из этого, правительство СССР и правительство Великобритании ввели в Иран свои войска.

Нота Советского Правительства об'ясняет причины, побудившие Советский Союз ввести в действие свои права, предусмотренные советско-иранским договором от 1921 года. В статье шестой этого договора говорится, что Советскому Союзу принадлежит право ввести временно в целях самообороны на территорию Ирана свои войска, если со стороны третьих стран будут иметь место попытки превратить территорию Ирана в базу для военных выступлений против России, если при этом будет угрожать опасность границам нашего государства, либо союзным ему державам.

Гитлеровской империалистическая уже давно протянула свои кровавые, жадные щупальцы к Ирану, стремясь превратить Иран в трамплин для своих военных действий против СССР и Англии, а иранское правительство сделать послушным орудием своих захватнических планов. Гитлеровской империализм давно привлекали как естественные богатства Ирана, так особенно географическо-стратегическое положение этой страны. Германский фашизм, разрабатывая планы нападения на Советский Союз, прекрасно учитывал географическую близость Ирана к важнейшим нефтеносным районам Советского Союза. С другой стороны, говоря о военных планах против Англии, немецко-фашистская печать открыто называла Иран «сухопутным мостом» в Индию. Засылая многочисленных агентов в Иран, принимая всяческие меры к захвату политического и экономического влияния в стране, гитлеровские бандиты ставили перед собой задачу превращения Ирана в плацдарм для военных действий против Советского Союза и Англии.

Гитлеровский империализм накопил уже богатый опыт по части превращения независимых стран в беспрекословные вассальные государства, во главе которых стоят продажные марионеточные правительства, рабски выполняющие все веления Берлина. Достаточно яркие примеры тому — порабощение Финляндии, Румынии, Венгрии и других государств, порабощенных гитлеровской бандой.

Приведенные в ноте Советского Правительства иранскому правительству факты со всей убедительностью говорят о том, что Иран должен была постигнуть такая же участь, какая постигла Финляндию, Румынию, Венгрию и другие государства, ставшие вассалами гитлеровской Германии. Уже начиная с 1934—1935 гг. немецкие фашисты усиливают свою активность в Иране, засылая своих агентов и разведчиков под видом коммерсантов, специалистов, инспекторов и т. д. и т. п. Гитлеровские агенты проникают не только в промышленные предприятия Ирана, но и непосредственно в правительственный аппарат, занимая ответственные посты в правительственных учреждениях, как, например, министерство финансов, министерство почт и телеграфа, в управлении железных дорог. Численность немецких агентов определялась не десятками и не сотнями, а тысячами. За последнее время, а особенно с начала разбойничьего нападения гитлеровской Германии на Советский Союз, враждебная СССР и Ирану деятельность немецко-фашистских групп принимала явно угрожающий характер.

Как указывается в ноте Советского Правительства, агенты германского фашизма «в настоящее время дошли до крайних пределов в своей подрывной работе по организации диверсионных и террористических групп для переброски в советский Азербайджан и, раньше всего, в главный советский нефтяной район — Баку, и в советский Туркменистан, с одной стороны, и по подготовке военного переворота в Иране, с другой».

Совершенно очевидно, что дальнейшее развитие деятельности гитлеровских бандитов в Иране свело бы независимость Ирана к нулю, нанесло бы иранскому народу беспрецедентный ущерб, аннулировало бы национальную и государственную самостоятельность точно также, как это уже случилось в Финляндии, Румынии, Венгрии и других государствах, ставших вассалами гитлеровской Германии.

Гитлеровская агентура развернула такую же активную подрывную деятельность и против интересов Великобритании. Само собой разумеется, что ни Правительство СССР, ни Правительство Великобритании не могли отнестись безучастно к преступным, разбойничьим действиям гитлеровских шпионов и бандитов, направленным как против интересов СССР и Великобритании, так и против национальных интересов самого Ирана.

Правительства Советского Союза и Великобритании на протяжении июня, июля и августа трижды предупреждали правительство Ирана о создавшейся угрозе. Правительство СССР, как и правительство Великобритании настаивали на высылке из Ирана немцев, пребывание которых в стране несомненно с интересами самого Ирана, а также с интересами Советского Союза и Великобритании. Однако иранское правительство, к сожалению, не приняло мер, которые положили бы конец интригам и преступной активности гитлеровской агентуры. Ввиду этого Советское Правительство, в согласии с правительством Великобритании, ввело свои войска на территорию Ирана.

В результате совместных действий СССР и Англии гитлеровский план превращения Ирана в трамплин для военных действий против СССР и Англии провалился. Гитлеровской политике нанесен очень серьезный удар. Совместные действия Советского Союза и Великобритании означают, что приняты решительные меры к ликвидации угрозы, создавшейся в результате происков гитлеровской банды, чтобы таким образом не только полностью устранить опасность, возникшую для СССР и Англии, но и исключить возможность превращения Ирана в беспрекословного вассала гитлеровской Германии.

Отныне независимость Ирана можно считать полностью обеспеченной. Все прошлое иранско-советских отношений с непреложной убедительностью говорит о том, что Советский Союз всегда питал самые дружественные чувства к иранскому народу, уважал независимость и суверенитет иранского государства.

Как указывается в ноте Советского Правительства, «эта дружественная по отношению к Ирану политика Советского Союза нашла свое выражение в таких важнейших документах, как ноты советского правительства от 14 января 1918 года и 26 июня 1919 года об основах советской политики в отношении иранского народа, а также многочисленных договоров и соглашений, заключенных между Советским Союзом и Ираном». Советское Правительство об'явило недействительными все соглашения, которые в каком бы то ни было отношении ограничивали или стесняют права иранского народа на свободное и независимое существование. Советское Правительство и в дальнейшем на протяжении многих лет оказывало Ирану свое содействие в деле его экономического развития.

Советский Союз остался верен своей дружбе с Ираном, попрежнему уважал интересы иранского народа. В своей ноте Советское Правительство заверяет, что оно не имеет никаких поползновений в отношении территориальной целостности и государственной независимости Ирана и что принимаемые Советским Правительством меры направлены исключительно против опасности, созданной враждебной деятельностью немцев в Иране. По миновании этой опасности войска будут выведены из пределов Ирана в соответствии с духом и буквой договора 1921 года. Такие же заверения даны Ирану и правительством Великобритании.

Советский народ одобряет целиком и полностью действия Советского Правительства, укрепляющие безопасность Советского Государства и отвечающие подлинным интересам иранского народа.

Нет никакого сомнения, что иранский народ поймет и правильно оценит совместные действия Советского Союза и Великобритании, укрепляющие и обеспечивающие подлинную независимость Ирана и ликвидирующие гитлеровскую угрозу, нависшую над иранским народом.

(ПЕРЕДОВАЯ «ПРАВДЫ» ОТ 27 АВГУСТА 1941 г.).

ПРОДВИЖЕНИЕ СОВЕТСКИХ ВОЙСК В ИРАНЕ

Советские войска 27 августа заняли Дехгарган, Туркманчай, Керганруд, Кучан. Продвижение продолжается.

(ТАСС).

Отклики английской печати на выставку „Жизнь в СССР"

ЛОНДОН, 28. (ТАСС). Открывшаяся 25 августа в Лондоне выставка «Жизнь в СССР» продолжает привлекать внимание печати и широкой публики, большинство газет поместило статьи и заметки, касающиеся выставки. Подробные, проникнутые симпатией описания выставки даны в газетах «Дейли геральд», «Дейли экспресс», «Манчестер гардиан», «Дейли телеграф энд Морнинг пост».

Все газеты очень высоко оценивают представленные на выставке фотографии и плакаты.

Герои отечественной войны. На снимке: группа командиров Красной Армии и Военно-Морского Флота СССР, ныне за образцовое выполнение боевых заданий командования на фронте борьбы с германским фашизмом и проявленные при этом отвагу и геройство присвоено звание Героя Советского Союза. Слева направо: капитан М. Н. Плоткин, младший лейтенант Д. А. Зайцев, капитан В. А. Гречишников, капитан Н. А. Скобеев, лейтенант В. Г. Каменьщиков, полковник Е. Н. Преображенский, полковник А. И. Лепиков, младший лейтенант С. Г. Рядный, капитан Ф. А. Баталов и старший лейтенант И. И. Иванов.

Фото ТАСС.

От Советского информбюро

ВЕЧЕРНЕЕ СООБЩЕНИЕ 27 АВГУСТА

В течение 27 августа наши войска вели упорные бои с противником на Кингисеппском, Смоленском, Гомельском, Днепропетровском и Одесском направлениях.

За 26 августа в воздушных боях сбито 17 немецких самолетов. Наши потери — 8 самолетов.

* * *

В упорных боях у местечка Р. на правом берегу Днепра часть подполковника Чигрина нанесла тяжелые поражения 132-й пехотной немецкой дивизии. Фашисты, продвигаясь по нескольким дорогам, пытались с марша атаковать наш оборонительный рубеж. Боевое охранение под командой лейтенанта Горбачева, умело используя местность и огневые средства, заняло и обеспечило противнику до подхода его к переднему краю обороны. Командир конно-пулеметной роты младший лейтенант Шкляренко уничтожил огнем крупнокалиберной установки вражеский батальон, намеревавшийся начать атаку. Другому вражескому батальону удалось все же прорваться к центру местечка. Завязался ожесточенный уличный бой. Красноармейцы обстреливали врага на своих домах, с крыш и чердаков, из окопов, из баррикад. Из танков пулемета валились сотни убитых и раненых немцев. В ожидании подкреплений, немцы отступили. Получив подкрепление, прибывшие после артиллерийской и авиационной подготовки броды и наступление несколько батальонов первого эшелона. Прсачавшись по оврагам, враг стал окружать высоту. Подполковник Чигрин создал подвижную группу под командованием лейтенанта Алешина. Бойцы группы, обстреляв немецкие фланги многочисленных отсек, сорвали попытку окружения. Все атаки первых батальонов 132-й пехотной дивизии были отбиты. Немецкое командование бросило в бой свежий полк. Артиллерия, воздушные пулеметы и часть майора Лещенко, эшелонированно перешли, атаковали и этому также опрокинули потери. За несколько дней боев фашисты 132-й пехотной дивизии похоронили более 6.000 солдат дивизии, убитых в боях у местечка Р.

* * *

Снайперы-зенитчики батальона капитана Дубравина метко сбивают фашистские самолеты. Лучший снайпер батальона ефрейтор Абрикосов своим зенитным пулеметом сбил несколько немецких самолетов. Недавно на батальон напали три вражеских самолета. Один за другим пикировали «Юнкерсы» на место расположения батальона. Двум из них удалось уйти, третий был встречен заградительным пулеметом тов. Абрикосова и уничтожен. Это уже второй пикирующий бомбардировщик, сбитый ефрейтором. Первый он сбил в момент пикирования, второй — при выходе из пике. «Пулемет мой перегрелся, — рассказывает тов. Абрикосов, — не стреляется. При пикировании бей вражеский самолет в голову, при выходе из пике — в хвост».

* * *

Героически борются с фашистскими оккупантами молдавские партизанские отряды. Особенно много потерь имеют германо-румынские войска в районах Котовска, Балты, Гребенники и Кармаброд. За последнюю неделю в этих местах партизаны истребили более 400 немецких и румынских солдат и офицеров. Партизаны подорвали и взорвали 8 складов с боеприпасами, 4 базы горючего и 7 продовольственных складов. Отбиты у фашистов 4 бронемашины, 5 грузовиков и две легковые машины. Кроме того, партизаны захватили 17 пулеметов, 5 легких орудий и более 500 винтовок.

На-днях румынское командование направило две пехотные роты с целью ликвидировать партизанские отряды, действующие в зоне Дуванки, Ивановки и Кондратьевское. Узнав об этом, партизаны-пулеметчики несколько раз сидели вдоль пехотной дороги. Обстрелы фашистов, конные партизаны быстро скрывались. Собираясь в другом месте, они снова устраивали засаду. Пока фашистские войска ходили по Дуванке, они были обстреляны шесть раз и потеряли более 70 солдат. Партизанский отряд под командованием работников профсоюзов общественного питания тов. Н. устроил большую засаду между местечками Дуванка и Ивановка. Перебив около 30 румынских солдат, отряд скрылся. Румыны послали вдогонку отряду два взвода пехоты. Партизаны подстерегли румынских солдат за полотном железной дороги и всех их перебили. Потерь в общей сложности около 200 солдат и офицеров, румынские карательные подразделения покинули эти места. На обратном пути фашистские каратели неоднократно подвергались нападениям конных партизанских отрядов. Когда «экспедиция» вернулась в Котовск, она не досчиталась половины своего состава и 10 пулеметов.

* * *

Среди документов, найденных у убитого на западном фронте ефрейтора 455-го германского пехотного полка Маска Грон, обнаружено недописанное письмо жене Кларе. Ниже приводятся выдержки из этого письма, в котором ефрейтор рассказывает о том, какие трудности создают советские партизаны для немецко-фашистских войск, оккупировавших районы Советской Белоруссии. «Пока мы доехали до Минска наша автомашина останавливалась шесть раз из-за неисправностей мостов и четыре раза обстреливались из пулеметов и винтовок. Особенно продолжительная остановка была между Слонимом и Барановичами. Здесь нас всех заставили снять большой мост, разрушенный партизанами часа за два до нашего прибытия. Не успели мы отъехать и двух десятков километров, как начались такая пальба, что стало страшно. Это продолжалось, пока мы не выключили из леса. Все же на нашей машине оказалось четверо убитых и трое раненых. Бедняга Пауль погиб. Пули зацепили ему в левый бок. Желаю, ты не говори об этом его жене. Пусть хоть некоторое время она надеется. После Минска колонна разделилась и пошла в разные стороны. Мы продолжали путь пешком. Пока мы добрались до фронта, мы не переставали воевать с этими «невидимками». Недавно от Березино мы нашли с своим форменный бой, в результате которого в нашей роте выбыло из строя 40 человек».

* * *

Ленинградские железнодорожники, вместе со всеми трудящимися города Ленина, проявляют величайший героизм в борьбе против немецко-фашистских полчищ. Отважные машинисты, путейцы, стрелочники, сигналисты самоотверженно работают под огнем вражеской артиллерии и фашистских самолетов. Машинист К. Никитин, вместе со своей женой Ольгой, ставшей в дни войны кочегаром, и помощником Н. Опечкиным, вел поезд с важным грузом и личным фронта. Вражеский летчик обстрелял состав и ранил всех членов паровозной бригады. Несмотря на ранения, мужественные железнодорожники доставили поезд к месту назначения. Трое суток проводили на паровозе машинист Васильевич, его помощник Сикирин и кочегар Сабуров. Они неоднократно подвергались налетам воздушных пиратов, но умело маневрируя, в сохранности доставили на фронт боеприпасы.

В ответ на обращение товарищей Вороцкевича, Жданова и Попкова во всех коллективах железнодорожников состоялись митинги. «Я участник революции 1905 и 1917 годов, — сказал провотник т. Егоров. — В Ленинграде прожил 50 лет. Сейчас, когда родному городу угрожает опасность, прошу считать меня бойцом народного ополчения. С винтовкой в руках я, как и все ленинградцы, выступлю против подлого врага». Тысячи железнодорожников, вступив в отряды народного ополчения, с оружием в руках грудью встретили врага. На Н-ском изумном участке все мужчины от 18 до 50 лет ежедневно после работы обучаются воинскому делу. Железнодорожники и-ских мастерских обязались своими силами оборудовать бронепоезд.

УТРЕННЕЕ СООБЩЕНИЕ 28 АВГУСТА

В течение ночи на 28 августа наши войска вели упорные бои с противником на Кингисеппском, Гомельском, Днепропетровском и Одесском направлениях.

* * *

На западном направлении фронта в районе Н. наша танковая часть разгромила 41-й германский пехотный полк и его штаб. В штабе были убиты полковник—командир 41-го пехотного полка и несколько офицеров.

* * *

На Н-ском участке западного направления фронта германская авиация безуспешно пыталась разрушить важный железнодорожный мост. Все попытки германских летчиков отбивались меткими огнем советских зенитчиков. Особенно хорошо действовали зенитные расчеты тт. Демченко и Олейника. За один день они отбили несколько налетов германской авиации и сбили 7 самолетов противника.

* * *

Карело-финские партизанские отряды непрерывно наносят удары по немцам и белофинским войскам. На-днях партизанский отряд под командованием лесоруба тов. Б. совершил смелый налет на проходившие через село П. подразделение белофинской армии. Перебив около 40 белофинских солдат и офицеров, партизаны забрали все их оружие, разрушили два моста около села П., сняли телеграфные провода и скрылись. На следующий день этот же отряд напал на немецких саперов, направлявшихся к деревне У. для ремонта мостов. Партизаны перебили около 35 солдат и разрушили весь саперный инвентарь.

(Окончание на 2-й стр.).

СОВЕТСКИЕ ВОЙСКА В ИРАНЕ

ТБИЛИСИ, 27 августа. (По телефону от спец. корр. «Красной Звезды»). Шумит Аракс. Советская пехота переходит вброд бурную пограничную реку. По Джульфинскому, Астаринскому и другим мостам ринулись мотоциклы, двинулись танки, поскакала кавалерия. В небе послышался гудение самолетов. Красная Армия вступила в пределы Ирана. Утром 25 августа наши части продвинулись на 40 километров в направлении Ардебиля и Тавриза.

Уже первая встреча с населением убеждает в том, что иранский народ правильно понимает и оценивает совместные действия Советского Союза и Великобритании, укрепляющие независимость Ирана.

— Немцы создали в стране тревогу, — говорит седоусый крестьянин села Гергер Новруз Руга. — Мы рады приходу Красной Армии.

Крестьянин всматривается в приветливые лица бойцов и, немного помолчав, добавляет с истинно восточной торжественностью:

— Мы знали, что по ту сторону Аракса живут наши друзья. Теперь вы пришли сюда с миром. Пусть светит солнце каждому вашему шагу на нашей земле.

Части Красной Армии идут вперед. Вокруг на полях работают люди. Они продолжают спокойно заниматься своими делами, провожая двигающиеся колонны войск дружелюбными улыбками и восклицаниями.

Крестьянин Новатулла Гуссейн Оглы, с которым мы говорили о советско-иранском договоре 1921 года, согласно которому наши войска вступили в Иран, сказал:

— Наши древние мудрецы учили: «Слово — свято, но трижды свято слово договора». Вы пришли к нам по условиям договора, и мы приветствуем вас... Иранский народ знает, что советские войска пришли временно и что они будут выведены из страны, как только будет устранена созданная деятельностью немцев опасность, грозящая и советскому государству и Ирану.

Село Кинборо. На узких улицах с глинобитными домами играют дети. Занятия наших бойцов-пехотинцев, они подбегают к ним рядом, стараясь маршировать в такт. Взрослые жители села останавливают красноармейцев и знаками дают понять, что хотят пожать им руки. Обменявшись приветствиями, они организованно отходят в сторону и уступают эту честь другим одноделыцам. У местечка Апеллчай большая группа крестьян, направившаяся на полевые работы, изменила свой путь и долго следовала за войсками, одобрительно разглядывая их форму и вооружение.

Вдали показались очертания Тавриза. Это второй по величине город Ирана. Первой вошла в него танковая часть тов. Синенко. Жители города с возмущением рассказывают о том, что гитлеровцы считали себя хозяевами положения в стране, высокомерно и грубо обращались с местным населением. Немцы вели себя в Иране, как в завоеванном государстве. Их агенты шныряли всюду, сея провокационные слухи и обдельная провокационные дела.

Старший лейтенант иранской армии Мартуз Керубя Багир Оглы, уроженец Тавриза, с горечью говорит:

— На моих глазах двое фашистов совершенно открыто фотографировали нашу гравиру. Я пытался помешать им, но это их к чему не привело. Я получил лишь выговор от высшего начальства.

Наши самолеты разбросали над городами и селами страны — Мехабад, Мараге, Зенджан, Фумен, Решт и другими — сотни тысяч листовок на иранском языке, раскрывающих населению подрывную работу гитлеровских бандитов в Иране и об'ясняющих причины, по которым Красная Армия вступила в его пределы.

Стремительными бросками части Красной Армии двигаются дальше. Бойцы, командиры, политработники точно выполняют задание командования. Весь личный состав частей понимает всю важность операций, совершаемых советскими войсками. За четкие и организованные действия Военный Совет об'явил благодарность командиру горно-стрелковой части полковнику Турчинскому, полковому комиссару Бунищеву, командиру танковой части Лебеденко и старшему политруку Леонову.

Иранский народ с одобрением относится к действиям Красной Армии, избавляющей его от опасности превращения в раба Гитлера.

ОТ СОВЕТСКОГО ИНФОРМБЮРО

УТРЕННЕЕ СООБЩЕНИЕ 28 АВГУСТА

(Окончание)

Разведчики партизанского отряда под командованием киномеханика тов. Б. узнали, что противник подготавливает крупные рыбачьи лодки для отправки десантного отряда по озеру Л. на советскую территорию. Ночью часть партизанского отряда напала на немецких солдат, находившихся в прибрежной деревне. Завязалась перестрелка. В это время другая группа партизан приблизилась на челноках к лодкам, подготовленным к десантной операции, и уничтожила их. Перебито более 50 фашистов партизаны отступили.

* * *

В докладной записке начальника главного генерального штаба румынской армии «Выводы и уроки из операций, проведенных до настоящего времени в войне с СССР», — генерал Мазарэни признает повсеместный рост партизанского движения: «Почти во всех оккупированных пунктах отряды из местного населения, сочувствующего советам, ведут борьбу против румынской армии, устраивают беспорядки и акты саботажа. Отряды нападают на тылы войск, обстреливают войсковые колонны, выслеживают разведчиков, истребляют мелкие группы солдат. Все это увеличивается и без того значительные потери наших войск». Напуганный ростом партизанского движения, румынский генералитет приказывает залить кровью захваченные районы, вешать и расстреливать гражданское население.

Румынским лакеям Гитлера не дают покоя не только партизаны. Рабочие и крестьяне Румынии все чаще и грочче высказываются против войны. В записке генерального штаба предусмотрены также меры борьбы и против своего населения: «В тылу фронта широко ведется пораженческая кампания. Так, например, во время прибытия поездов с ранеными на вокзалы собираются толпы народа. Вместо слов одобрения пришедшие обращаются к раненым с жалобами на продовольственные трудности, на дороговизну, на действия союзных войск и т. д. Высказываются неодобрительные отзывы о генерале Антонеску, Гитлере и вообще о немцах. 11 августа на вокзале в Бухаресте отдельные лица подбрасывали раненым листовки с текстом обращения румынских солдат, сдавшихся в плен русским. Необходимо вести строгое наблюдение за тылом и пресекать пораженческую кампанию во всех ее видах и формах».

* * *

Фашистская авиация продолжает, попирая международное право, зверски бомбардировать советские госпитали, лазареты, санитарные поезда и корабли. 19 августа группа фашистских самолетов напала на госпитальное судно «Сибирь», перевозившее из Таллина в Ленинград раненых и эвакуированных из города женщин и детей. Несмотря на отличительные знаки Красного креста, немецкие летчики стали забрасывать плоскостной госпиталь фугасными и зажигательными бомбами. Госпитальное судно «Сибирь» было разрушено. Раненые, женщины и дети пытались спастись на шлюпках. Тогда гитлеровские изверги перешли на бреющий полет и расстреливали спасавшихся из пулеметов. Героическими усилиями военврачей тт. Байковой и Перекиской, медсестры Шалимовой и команды судна часть раненых, женщин и детей спасена и доставлена в кронштадтский госпиталь. Судьба остальных жертв фашистских преступников выясняется.

На фронтах отечественной войны

Огненный таран

ДЕЙСТВУЮЩАЯ АРМИЯ. Немецкие машины со всех сторон облепили самолет капитана Шаповалова. Он нанесал им мощные удары. Пулеметная очередь сбила одну из вражеских машин. Но под градом пуль и снарядов его самолет вспыхнул. Тогда искусным маневром Шаповалов преградил дорогу «Мессершмитту» и прямо на него направил пылающий самолет. Враг не выдержал: он пытался увернуться. Но, не дрогнув, уверенно и стремительно вели машину руки советского летчика. Страшный удар потряс самолет. Враг рухнул, объятый черным дымом.

Когда краснозвездный самолет вошел в штопор, он находился уже над нашей землей. Капитан Шаповалов выбросился из обреченной машины и, сделав затяжной прыжок, дернул кольцо. Еще в воздухе летчик увидел повалили от себя другой парашют. То спускался старший лейтенант Мотыленко. В самой гуще вражеской стаи он атаковал огромный «Фокке-вульф». Два «Мессершмитта», подгрянись сзади, открыли огонь. Они были разорвавшимся пулями. Мотор заглох. Мотыленко был ранен в обе ноги. Преодолев жгучую боль, он все же выпрыгнул из самолета.

Оба летчика спустились на родную землю.

(«Известия», 24-VIII 1941 г.).

Капитан советского парохода

ДЕЙСТВУЮЩАЯ АРМИЯ. Небольшой отряд, казалось, неминуемо должен погибнуть: патроны на исходе, против многочисленного врага бьется горстка советских храбрецов. Уйти некуда: позади неоглядная гладь пограничного озера.

Неожиданно с озера раздался мощный голос. Кто-то кричал в рупор:

— Ребята, держитесь! Иду вы помощь!

Из-за каменистого островка показался советский пароход. Его вел капитан Ларионов. Совершая обычный рейс, капитан неожиданно услыхал выстрелы. Он поднял к глазам бинокль, сразу оценил обстановку и изменил курс. Заметив пароход, белофинны весь огонь перенесли на него. Но пулеметные очереди не останавили Ларионова. Вот уже часть бойцов поднялась на палубу. Пустив в ход последние патроны, они прикрывали отход и вот оставшихся на берегу товарищей.

Наконец, на палубу поднялись все наши бойцы. Капитан командует:

— Назад, полный!..

Финны бегут по берегу и в бессильной ярости беспорядочно стреляют.

Командир отряда подходит к капитану Ларионову, обнимает его и чувствует, что китель капитана мокрый. Ларионов ранен. До последней минуты не выпускал он штурвала из рук. Теперь его сменяет помощник.

— Политрук **И. НИКОШЕНКО.**

(«Известия», 24-VIII 1941 г.).

Медицинская сестра Л. Томилова

На санитарном самолете находились 16 тяжело раненых бойцов. Их сопровождала медицинская сестра Лидия Томилова.

Неожиданно из-за облака вынырнул фашистский истребитель и начал из пулемета обстреливать санитарный самолет. Тринадцать больных потучили новые ранения, краснофлотец Крылов был убит. Ранена была и Томилова. Самолет загорелся, пришлось сделать вынужденную посадку. Рискуя жизнью, Томилова выносила из горящего самолета раненых бойцов, уложила их в безопасном месте и оказала первую медицинскую помощь этим раненым.

«Правда», 24 августа 1941 г.

Танк комиссара Комарова

ДЕЙСТВУЮЩАЯ АРМИЯ, 23. Танковое подразделение идет в атаку. Впереди на своей машине комиссар Комаров. Вражеские снаряды рвутся со всех сторон и осколки осыпают стальною телу машины. Требуется исключительное искусство, чтобы выиграть первую схватку. Этим искусством Комаров владеет в полной мере, после напряженной борьбы ему удается подавить огонь трех противотанковых пушек врага.

Расстояние между советскими и немецкими танками сокращается, уже переваливают бронированные машины устремляются друг к другу, между ними остается всего 20 — 10 метров. Чья крепче броня? Чьи крепче нервы? Стоящие неподвижно, еще одна секунда, и вдруг немец прогнул к дне задний ход. На полном газе мощная советская машина врезалась во вражеский танк, броня немецкой машины расползлась по швам.

— Продолжайте, — приказал комиссар Комаров водителю Нестеренко. Танк ринулся в центр немецкой колонны, орудия его били непрерывно, одна из пушек раскалилась докрасна и вплавилась гильза.

— Стой, — крикнул башенный стрелок Бакумов.

Нестеренко остановил танк. Вокруг рвались снаряды и мины. Бакумов вышел из танка и бывалым глазом оценил страшную гильзу.

Снова полный ход. Огонь немецких противотанковых пушек разорвал гусеницу. Восстанавливать машину в окружении немецких солдат невозможно.

— Из танка не выходить, бить врага до последнего снаряда, — приказал Комаров.

Тяжелый советский танк открыл огонь из всех своих пулеметов. Танковый бой шел всю ночь, пробитый советская машина, как неприступная крепость, стояла в ложбине. На рассвете остатки немецкой колонны отошли назад. Экипаж Комарова вышел из танка. Осмотрели машину. Быстро восстановить было нельзя. Но вблизи неподвижно стояли два вражеских танка. Один оказался годен к ремонту. На месте отремонтировали.

В свою часть экипаж вернулся невредимым на вражеской машине с двумя танками на буксире.

И. ГРИБОВ, Ф. ЖАДАЕВ.

Военкоры ТАСС.

Крепние удары по врагу

ДЕЙСТВУЮЩАЯ АРМИЯ, 27. (Спецкорр. ТАСС). В течение нескольких дней наши части во взаимодействии с авиацией и танками ведут успешное наступление на Н-ском участке фронта. Им удалось прорвать основную линию обороны немцев, состоящую из прочных узлов сопротивления, огражденных проволокой и минными полями, усиленных дотами и врытыми в землю танками.

Противник, прикрывая огнем пулеметов и минометов отход на новый рубеж, в то же время минирует дороги и лесные проходы. 25 августа наши части продвинулись до селений К., И., М. Враг оставил на поле боя сотни убитых.

Решительно и смело действовал в бою 25 августа красноармеец Токмашев. С группой бойцов ворвавшись во вражеские окопы, он вскочил в землянку, где была ротная канцелярия врага, и захватил много важных документов.

Немцы проникли из важные официальные посты, в крайний правительственный аппарат, особенно много немцев пробралось в учреждения, предприятия военного ведомства, на пулеметный, пороховой и капсюльный заводы, фабрику противогазов, военный арсенал, аэродромы, немало немцев работает в качестве инструкторов в иранской армии. Немцам был предоставлен ряд ответственных должностей в центральном управлении железных дорог Ирана.

Иран наводнен немецкими шпионами. На севере страны немец Волк — «представитель» иранской транспортной конторы «Иранэкспресс», в Пехлеви он создал на побережье Каспийского моря разветвленную сеть шпионажа, на юге те же функции выполняет матерый шпион-провокатор немец Шуманн, формально представитель фирмы «Юнкерс», а на деле представляющий «фирму» Гиммлера. Ряд других крупных шпионов поименован в ноте Советского Правительства Правительству Ирана от 25 августа с. г.

Гитлеровцы развернули большую работу среди местного населения, вербуя свою агентуру среди профашистски настроенного офицерства и вождей недовольных племен. Они создали во многих городах Ирана тайные фашистские группы, установили несколько тайных передвижных радиопередатчиков в Тегеране, Хамадане и других пунктах.

Гитлеровцы развернули усиленную агитацию среди находящихся в Иране русских белогвардейцев, мусаватистов, дашнаков и тому подобных элементов. В частности, дашнакам обещали создание «великой Армении» за счет Советской Армении и армянских районов Ирана и Турции, если дашнаки примут участие в войне против СССР.

Происки и интриги германских агентов в Иране создали чрезвычайную опасность как для самого Ирана, так и для дружественных отношений между Ираном и СССР.

Советское правительство оказалось вынужденным поэтому принять необходимые меры и немедленно осуществить принадлежащее Советскому Союзу в силу статьи шестой советско-иранского договора 1921 года право — ввести временно, в целях самообороны, на территорию Ирана свои войска.

ИРАН

(СПРАВКА)

Иран — большое государство Среднего Востока, занимающее площадь в 1 миллион 646 тысяч квадратных километров.

Иран граничит с Советским Союзом, Турцией, Ираком, Афганистаном и Британской Индией.

Экономически Иран осталася аграрная страна. 86 процентов населения занято в сельском хозяйстве. Позаилишная масса крестьянства земли не имеет, арендует ее у помещиков на тяжелых условиях, промышленность в Иране развита слабо.

Главное богатство страны нефть. В Иране сосредоточено от 10 до 12 процентов мировых запасов нефти, играющей значительную роль в снабжении Англии.

Кроме нефти в Иране есть золото, медь, железная руда, каменный уголь, серебро, свинец, цинк, олово, ртуть. Разработка их началась лишь в последние годы.

Население Ирана около 15—16 миллионов человек, в том числе около 3 миллионов кочевников. Около 50—55 процентов жителей составляют иранцы, есть тюрки, арабы, курды, курды.

Столица страны Тегеран насчитывает 531 тысячу жителей.

Главная железнодорожная линия Ирана — Транссиранская железная дорога — имеет протяжение 1394 километра. Строятся железнодорожные линии: Тегеран—Мешхед, Тегеран—Тавриз, стратегическое значение имеет также автомобильные дороги, связывающие Иран с Турцией, Ираком и Индией.

Для экономической и политической независимости Ирана первостепенное значение имеют его отношения с Советским Союзом. Эти отношения регулируются рядом договоров, заключенных в разное время.

Германский империализм давно стремился колонизировать Иран, привлекающий германских захватчиков своей нефтью, выгодным стратегическим положением. Иран это «сухопутный мост» к Индии с одной стороны и с другой — он расположен поблизости к важным промышленным центрам Советского Союза, в частности к нефтепромыслам Баку и Грозного. Немецкая колония в Иране составляет несколько тысяч человек, только в одном Тегеране живет около 1 тысячи немцев.

Действующая Армия. На снимке: фашистская артиллерия, захваченная нашими войсками у местечка Н.

Фото Л. Великжанина (ТАСС).

РОКОВОЙ ПРОСЧЕТ ГИТЛЕРОВСКИХ РАЗБОЙНИКОВ

В 1914 году, когда германский империализм изыскал мет для разбойничьего «передела мира», в немецком «большом генеральном штабе» по последнего дня, до последней минуты были уверены, что Англия не вмешается в европейскую войну. Немцам казалось, что победа сама далась им в руки. Они уже были почти уверены, что война разыграется наилучшим образом и, главное, немецкой армии не придется сражаться на двух фронтах — на западе и на востоке.

Увы! 4 августа 1914 года эти надежды и иллюзии рассеялись, как дым. Англия вступила в войну. И хотя по поводу британской армии в германских военных кругах держались того мнения, что она никакой роли сыграть не сможет, хотя о том, что Великобритания считает себя в состоянии войны с Германией, прозвучала над Кайзеровской армией, как первый удар похоронного колокола.

В германской ставке, занятой лихорадочной переброской войск с запада на восток и с востока на запад, стали тешить себя другой надеждой. Соединенные Штаты Америки не пожелают вступить в войну, а если, в конце-концов, и решатся на такой шаг, то это уже не сможет оказать никакого решающего влияния на исход борьбы. Гиндербург и Людендорф уверяли себя и других, что германская армия даже в боях на два фронта успеет разбить союзников прежде, чем американская военная сила достигнет берегов Европы. Но и это оказалось иллюзией.

Сейчас, в наши дни, повторяется приблизительно то же самое. Прусская ограниченность довлеет над гитлеровскими стратегами. Генералы, публицисты, прислуживающие фашистской камарилье, клялись, что после нападения на СССР никакой войны на два фронта не выйдет. Провидились с этим прогнозом, они теперь на всех лады трубят, что никакого решающего значения для исхода войны, развязанной Гитлером в Европе, вмешательство США не могло бы иметь.

В марте этого года германская фашистская печать по указке Геббельса начала широкую «разъяснительную кампанию» в связи с увеличением американской помощи странам, ставшим жертвами фашистской агрессии. «Американская помощь запоздала...», «Американские поставки не спасут Англию от гибели», — такова был общий тон всей этой визгливой газетной шумихи.

Но шум, поднятый фашистскими обманщиками народа, только подтверждает, что по мере того, как американский народ оказывает все более британских воинствие державам антигитлеровской коалиции, в германских народных массах, да и среди самих немецких фашистов, усиливается чувство тревоги.

Могут ли геббельсовские враки доказать, что американская авиационная промышленность не в состоянии изменить баланс воздушных сил в борьбе между Германией и Великобританией, если жители германских городов, в том числе и Берлина, все больше убеждаются в противоположном! От них уже не скрыть, что в составе британских воздушных сил имеются новейшие американские самолеты-бомбардировщики, такие как «Летающая крепость».

Если британская авиация сумела за последнее время пополнить свои ряды новыми современными мощными машинами, то исключительно большую роль в этом сыграли именно американские поставки.

Авиационная промышленность США еще не работает на полную мощность. Она сейчас выпускает в среднем 1500 самолетов в месяц. В этом году всего должно быть выпущено 20.000 машин. В американских военно-воздушных кругах считают, что программа развертывания американской авиации обеспечивает ежегодный выпуск не менее 70—80 тысяч самолетов. Развитие военной авиации США является одной из самых главных целей программы национальной обороны, на выполнение которой ассигнована колоссальная сумма — свыше 50 миллиардов долларов.

Соединенные Штаты Америки получают мощные летные кадры. Ежегодно создают и мощные летные кадры. Открыты сотни новых летных школ, используются все школы гражданской авиации, а таких школ в США и до войны насчитывалось очень много.

Но рост авиации — лишь один показатель усилий США, направленных к созданию мощных средств обороны и оказанию поддержки странам и народам, ведущим борьбу против гитлеровских полчищ! Программа национальной обороны США наряду с быстрым ростом авиационной промышленности предусматривает также развертывание военно-морских сил и создание крупной сухопутной армии.

Сейчас стоит напомнить, что в германской ставке в 1917 году выражалась уверенность, что Соединенным Штатам Америки не успеть притти на помощь Англии и Франции, ибо, как полагали немцы, американцы не сумеют быстро создать крупную армию, подготовить и перебросить ее в Европу. Действительно, это была очень трудная задача. В апреле 1917 года американская армия насчитывала менее 300 тысяч бойцов и офицеров. А через год под ружьем стояла громадная армия в 4 с лишним миллиона американцев. Несколько миллионов американских солдат были почти без потерь перевезены в Европу и приняли участие в разгроме германской армии во время наступления союзников в августе 1918 года.

Сейчас при создании армии военное министерство США учитывает опыт прошлой войны. Четверть века назад воинская повинность в США была введена уже после вступления в войну. А во время нынешней войны — хотя США в войне непосредственного участия не приняли — всеобщая воинская повинность введена уже год назад. Регистрацию прошли 16 миллионов мужчин, полтора миллиона из них призваны в армию. Американское военное руководство теперь озабочено тем, чтобы армия США была оснащена самым современным, самым новым оружием.

Быстрыми темпами развертывается и строительство военно-морского флота США. Пятилетняя программа, утвержденная в начале этого года, предусматривает, что во флоте Соединенных Штатов должно быть не менее 33 линейных кораблей, 20 авианосцев, до 100 крейсеров, 500 эскадренных миноносцев, много подводных лодок. Уже и сейчас в американском флоте, состоящем в большинстве из новых кораблей, имеется 16—18 мощных линкоров, до 40 крейсеров, около 300 эскадренных миноносцев, до 200 подводных лодок и бесчисленное множество вспомогательных судов.

Стратегическое положение американского флота на Тихом и Атлантическом океанах решительно изменилось к лучшему. В результате англо-американского сотрудничества Соединенные Штаты получили возможность, в случае наступления чрезвычайных обстоятельств, использовать английские базы на Тихом и в Индийском океанах (в дополнение к собственным базам США на Гавайских и Филиппинских островах). В Атлантическом океане создаются новые базы в Гренландии и Исландии, а, по некоторым сведениям, также и в Северной Ирландии. Американский флот в сотрудничестве с английским создает мощный барьер против гитлеровских насильников и их вассалов.

Гитлеровские палачики прекрасно понимают и отлично учитывают, какая огромная потенциальная сила скрыта в американской промышленности. Несколько цифр вполне достаточно, чтобы показать, в какой степени один только США (не говоря уже о промышленности СССР и Великобритании) сильнее Германии вместе со всеми ее вассалами и подвластными ей странами.

В США, например, ежегодно добывается до 500 миллионов тонн угля, в Германии и в контролируемых ею странах — 273 миллиона тонн. Сталь американская металлургия выплавляет ежегодно 93 миллиона тонн. Германский же фашизм, даже если учесть металлургическую промышленность союзников Гитлера, затем Франции, Чехословакии и т. д., может рассчитывать на 36 миллионов тонн стали в год. А уголь и сталь — одна из главных основ военной современной войны. Преимущество здесь, как видим, целиком на стороне США.

Еще хуже для Гитлера сравнение американской нефтяной промышленности с постоянно жалкими возможностями фашистской империи. Нефтяная промышленность США ежегодно добывает 120—150 миллионов тонн нефти. Гитлер может от силы насосать 8 миллионов тонн нефти, притом 45—50 проц. этого количества падает на дорогую синтетическую нефть.

Мы могли бы продолжить этот ряд цифр до бесконечности. Разве можно, например, сравнивать американскую автомобильную промышленность и автостроение в Германии! А ведь это та отрасль промышленности, на которой зиждется моторизация и механизация современных армий.

Американская техника по своему уровню и возможностям превосходит технику германскую. Гитлер это отлично знает, и если его продажные литературные наймиты пытаются изображать хорошую мину в плохой игре, заявляя, что США не в состоянии сыграть видную роль в нынешней войне, то отчасти это было основано на уверенности в полном успехе тактики молниеносной войны. Но в СССР эта авантюристическая тактика с треском провалилась, как провалилась она и в попытках вторжения на Британские острова.

Никакими ухищрениями, подлогами, провокациями гитлеровской дипломатии не удается удержать американский народ от участия в общем великом деле освобождения человечества от коричневого кошмара. Из-за океана доносятся грохот машин, кующих оружие против Гитлера. В общем едином фронте народов, объединившихся для защиты своей чести, свободы и независимости, благородный американский народ занимает видное место.

Мужественная борьба советского народа против фашистских полчищ вызвала глубокое восхищение в США. Американская печать правильно расценила заключенное советско-американское соглашение о торговле и снабжении, как новый удар по агрессорам, как грозное предупреждение гитлеровским бандитам.

Пусть гитлеровская шайка уверяет трижды обманутых немцев в «грядущем разгроме германского оружия». В этой войне успех решают ресурсы и резервы. Ресурсы и резервы трех величайших стран мира — СССР, Великобритании и США — во много раз больше ресурсов и резервов, которыми может маневрировать германский фашизм.

Процесс об'единения свободолюбивых народов продолжается неуклонно. Каждый американец, думающий об интересах своей страны, о своем будущем — таких американцев большинство, — является врагом Гитлера.

Гитлеровский генералитет роковым образом просчитался, как просчитались его бесславные предшественники. Гитлеровцев ждет полный и окончательный разгром.

И. ЕРМАШЕВ.

САМООТВЕРЖЕННОЙ РАБОТОЙ В ТЫЛУ ТРУДЯЩИЕСЯ ЧЕЧЕНО-ИНГУШЕТИИ ПОМОГАЮТ ГЕРОИЧЕСКОМУ ФРОНТУ

СВЯЗИСТЫ

Четкая и бесперебойная работа связи особенно нужна сейчас, в дни великой отечественной войны.

Партийная организация и администрация Управления связи Чечено-Ингушской АССР с первых дней войны заняли подготовкой кадров, имея в виду, что все способные носить оружие по первому зову правительства уйдут на фронт. Были организованы курсы телеграфистов-монтеров. Слушатели этих курсов, окончив программу с оценками хорошо и отлично, уже работают, передавая в час по тысяче слов.

Под руководством главного инженера Тахмашева подготовлено 5 станционных монтеров-девушек, двое из них работают на междугородной станции, трое — на городской. Лучшие связисты-девушки Макарелова, Стрекалова, Торчинская и Шевцова ушли на фронт.

Авангардную роль в работе Управления связи, как и следует коммунистам, занимают члены и кандидаты партии и комсомольцы.

Для обработки отправляемых на фронт посылок создана бригада под руководством коммуниста Солнышкина. Бригада, чтобы разгрузить скопление посылок, работала днем и ночью пять суток, пока не отправила посылки по адресам.

Член партии Горбачев, начальник почтового отделения, выполнил месячный финансовый план на 250 процентов.

Образцы в работе показывают и беспартийные. Жена красноармейца телеграфистка-бодистка Лазарева выполняет норму на 150 процентов, применяя «Бодо». Ковалева обслуживает два сектора, добросовестно относятся к своим обязанностям коммутаторщица телеграмм Копратенко и Силин.

Непрерывно повышают свою квалификацию Анохина — старшая по станции и бронировщица Костырина. Они хорошо освоили все имеющиеся на городской станции системы аппаратов телеграфа.

Заслуженным уважением среди связистов пользуются телефонистки двухсотвинны Макаро, Митаева, Громова, Трунинова.

Работники связи практически осуществляют лозунг военного времени — работать за двоих и троих, владеть несколькими профессиями. На телефонной станции четыре телефонистки сейчас осваивают специальность монтера, телефонистка Залаева уже может работать монтером. 16 почтальонов обязались выполнить обязанности 21 почтальона. Свои обязательства они выполняют с честью.

Партийные организации республиканского Управления и городской конторы связи большую агитмассовую работу проводят на бывших избирательных участках. Большим уважением и любовью у населения пользуется агитатор Денисов. Он рассказывает:

— Прежде всего я познакомился со своими слушателями. Узнал, у кого есть радио, телефон, кто и какие получает газеты, журналы. Исходя из этого, стал строить беседы.

Нестеров и Лукашев обратились ко мне с жалобой. Я постарался быстро разобрать их через райсовет. Это подняло авторитет агитатора.

На участке не было водопровода. С помощью депутата райсовета Шаповаловой теперь на участок проведен водопровод.

Беседы Денисов проводит на разные темы: «О гитлеровскорке», «О бдительности и борьбе с вредными слухами», «О борьбе со спекулянтами». Население слушает агитатора с большим вниманием, принимает активное участие в обсуждении поставленных им вопросов.

Умело организована в Управлении связи оборонная работа. Почти все сотрудники связи записались в народное ополчение, 12 связистов на-дни окончили на отлично курсы ПВХО. Среди слушателей этих курсов—главный бухгалтер Малчанов, инженер Стахиев и др. Всего курсы ПВХО окончили 183 человека, 23 связиста сдали нормы на значок ГСО второй ступени, 4 освоивают санитарное дело.

Каждый связист Чечено-Ингушетии готов по первому зову партии и правительства встать грудью на защиту своей прекрасной социалистической отчизны и бить гитлеровских зверей, не зная жалости, до полного их уничтожения.

Ф. ГЕРАЩЕНКО.

ИЗУЧАЮТ ВОЕННОЕ ДЕЛО

Изучать военное дело, овладевать оружием, чтобы в любую минуту стать полноценным воином нашей славной героической Красной Армии и Военно-Морского Флота — долг каждого советского патриота, его святая обязанность.

Это хорошо усвоили в зернисовхозе № 15. Секретарь парторганизации Пекитин, все партийные организации, комсомольцы и беспартийный актив много сделали для усиления оборонной работы, для военного обучения рабочих и служащих совхоза.

Население готовится к противовоздушной обороне, созданы группы самозащиты. Люди изучают винтовку, пулемет, гранаты, тактику.

Коммунисты идут в авангарде боевой подготовки. Например, заведующий учебной частью школы тов. Шамрай хорошо овладел в совхозе местную противовоздушную оборону и стал во главе штаба ПВХО. Тов. Шамрай выполняет обязанности политрука. Личным примером, неутомимой большевистской работой помогает он подразделению в боевой и политической подготовке.

Важную работу ведет счетовод, кандидат партии Скибо. Она — один из лучших агитаторов. Активное участие принимала в организации групп самозащиты.

Неутомим, энергичен Михаил Игнатьевич Слесарев. Являясь политруком группы самозащиты, он умело сочетает боевую и политическую подготовку.

Домохозяйки с чувством уважения относятся к заведующей детскими яслями Ичкановой, которая заслужила это уважение не только заботливым уходом за детьми, но и умелой организацией оборонной работы. Под руководством Ичкановой группа домохозяек и детей была подготовлена к сдаче норм на значок ПВХО I ступени. Сейчас в группе идут занятия по 28-часовой программе.

Серьезно работают по распространению военных знаний командир группы военного обучения кандидат партии Пальчинский, медсестра, комсомолка Збаранко и беспартийный учитель местной школы Романов. Они успешно готовят работников совхоза к тому, чтобы, когда прикажет родина, каждый мог с оружием в руках защищать свою свободу и жизнь от шайки немецко-фашистских убийц.

Настойчиво овладевают военным делом колхозники колхоза имени Первого Мая. В суровые для отечественной войны колхозники показывают исключительную организованность, сплоченность.

Успешно провели хозяйственно-политические кампании, помогая фронту самоотверженным трудом, досрочным выполнением своих обязательств перед государством, колхозники так же успешно овладевают военными знаниями.

Многое в этом отношении сделали председатель исполкома сельского совета Спицин, секретарь парторганизации Подгорный и другие. Секретарь комсомольской организации, молотобоец колхозной кузницы, Устинов руководит группой охраны порядка. Девушка Семинетова готовит санитарную дружину.

А. ГРАДОВ.

Стахановец-оператор второй бригады 2-го промысла треста Старогрозненефть тов. С. Мухамадиев систематически перевыполняет нормы.

Фото А. Кобнашвили.

Используем внутренние резервы

Отечественная война подняла железнодорожников нашего узла на поиски и максимальное использование внутренних ресурсов. Десятки и сотни людей на узле уже проявили себя рачительными хозяевами, относящимися к народному добру с величайшей бережливостью.

Вот пример из того, что являлось и ржавело, пущено в производство. Творческая мысль, смекалка, предприимчивость рационализаторов и командиров, открыли широкие возможности для обеспечения железнодорожников нужно нашим предприятий местными ресурсами.

Дорогостоящие медные трубки для прес-масленок обычно заказывались со специальных заводов, занятостью их недостаток вызывал простой в депо. Но изобретатели депо т. Лепке и Маслов организовали изготовление железных трубок ручным способом. Железные трубки вполне заменяют медные, ими теперь снабжены многие паровозы. Лепке и Маслов работают сейчас над станком, который будет изготовлять трубки механическим способом.

Много труда и времени требовалось для ремонта крупных дышловых стулов и подшипников в рамки дышел, а также для выжимки поршней из крейцкопфов. Изобретатель т. Маслов изготовил прибор, который заменяет трех человек. Вся работа вместо нескольких часов теперь производится за 15 минут.

Принципы рационализаторские предложения тт. Турченко, Маслова, Лепке, Снежина, Москалева, депо получило возможность из действующих вентиляционных устройств выключить, как лишнюю, одну вентилятор и один мотор и сэкономить много электроэнергии.

Как правило, прежде ремонт жаровых и дымогарных труб паровозов производился в паровозоремонтных заводах, находящихся далеко за пределами Грозного. Теперь рационализаторы организовали ремонт труб на месте.

Много сэкономленный материалов и запасных частей уже исключено из списка завозимой на узел продукции.

Производственная мощность механического оборудования Грозненского узла и запасы старого металла позволяют расширять номенклатуру запасных частей, производимых своими силами. Этому поиску будут посвящены созываемые в ближайшие дни совещания изобретателей и рационализаторов, а также производственно-экономические конференции работников предприятий.

Г. АНОХОВ,
зам. секретаря узлового парткома ст. Грозный.

БУДНИ КОЛХОЗНИКОВ

В правлении колхоза им. Ворошилова Грозненского района застаем только учетчика Мату Алсултанова.

— Весь народ в поле находится, — сообщает учетчик. — Не время отсиживаться здесь.

С агрономом колхоза Иваном Афанасьевичем Гринькоым встретились в полевом стане овощной бригады. Тов. Гринькоы рассказал нам о героических буднях колхозников.

— Никогда еще не работали так колхозники, как в страшные дни отечественной войны. В несколько раз быстрее, чем в прошлом году, колхоз закончил уборку колосовых, урожай — в полтора, в два раза выше прошлогоднего. Колхозники досрочно рассчитались с государством по всем зерновым культурам. Хлеб сдавали государству прямо из-под комбайна. Вахчаки Имраил и Мовлаший Магомадовы, Лечи Мусаев и Ахмед Муртазалиев доставляли хлеб на элеватор, не считаясь со временем.

Сейчас колхоз готовится к осеннему севу. Тщательно обрабатывается почва: заканчивается очистка пара, быстрыми темпами идет пахота. Бригадиры тракторов и плугатари Адам Мусаев и Мавлаший Магомадов, соблюдая все правила агротехники, в два раза перевыполняют норму пахоты.

На всю площадь озимого сева полностью подготовлены семена. Точно установлены участки, где и что будет расти. Планы осеннего сева обсуждены среди колхозников. Принято решение сев озимых закончить в 10 рабочих дней и перевыполнить план на 50 гектаров.

С агрономом мы отправились в бригады.

Вот овощная бригада. Люди собирают помидоры, вылавают позднюю капусту.

— Мы работаем здесь как бойцы на фронте, — рассказывает пожилый Хожиц Мусаев. — Если нужно, приходим на поле задолго до рассвета. Кончали свою работу, идем в другую бригаду и помогаем ей.

Взаимопомощь бригад вышла в колхозе широкое применение.

Полеводческая бригада занята подготовкой к севу, докашивает последние гектары жатвы.

Четырнадцатилетний Ахмед Мамаев на конных граблях выполняет по 2—3 нормы. Косарь Ахьад Мамаев, Байсолт Бисултанов на конных косилках вместо 3 га по норме скашивают жатвы каждый по 4—5 га. Скирдовальщики Магомет и Абдулкадыр Асуевы мастерски сложили более 40 стогов сена и соломы.

На кошении жатвы занято много женщин. Высокую выработку дает звеньевая бригады Урусгадовой. Колхозницы Небисат Сулейманова и Лочка Джамурзаева на 150—200 процентов выполняют свои задания.

— Дружно работают — говорит бригадир Рашид Урусгадов.

Интересы фронта требуют от тыла больше промышленной и сельскохозяйственной продукции. И колхозники от мала до велика, не считаясь со временем, с удесятеренной энергией работают на полях, чтобы снабдить родину, фронт всеми необходимыми сельскохозяйственными продуктами.

А. ГОРЯЧЕНКО.

НА ХЛОПКОВЫХ ПОЛЯХ

На полях стоят усыпанные полновесными коробочками кусты хлопчатника— на каждом по 30—45 коробочек.

Благоприятная погода и самоотверженный труд колхозников способствовали высокому урожаю хлопка. Уже раскрылись первые коробочки. С огромным производственным под'емом передовые колхозы Гудермесского района: «1-е августа», «Грозненский рабочий», «Заря Востока» начали выборочную уборку хлопка. Колхозы, не вступившие в уборку, заканчивают подготовительные работы.

Наступают решающие дни уборки. Задача колхозов заключается в том, чтобы, не дожидаясь общего созревания хлопка, повсеместно проводить выборочный сбор «белого золота».

Колхозники артели «Грозненфть» обратились ко всем хлопкоробам с призывом закончить уборку и сдачу хлопка государству к XXIV годовщине Великой Октябрьской социалистической революции. Призыв передового колхоза горячо поддерживают все колхозники района.

При уборке хлопка особое внимание нужно обратить на максимальное сокращение потерь. Необходимо обеспечить раздельный сбор хлопка по сортам.

Опыт прошлых лет показал, что там, где были организованы труд, где хлопкосборщиками были созданы необходимые условия, становились-хлопкоробы показали высокую выработку. Колхозницы артели «Заря Востока» Эльмурзаева, Баширова, Магомадова собрали по 38—45 кг хлопка в день при норме 20 кг. Звеньевая звеньевая из аламат-юртовской артели «1-е августа» Петимат Мукуева убирала ежедневно по 110—140 кг. хлопка.

Опыт передовых должен стать достоянием всех хлопкосборщиков района!

В дни отечественной войны страна как никогда нуждается в хлопке-сырце. Надо добиться того, чтобы весь сырец сдавался государству обязательно в день сбора. Руководители колхозов обязаны мобилизовать всю мешковую тару, организовать круглосуточную огневую и воздушную сушку хлопка, не допускать обезличивания звеньев и своевременно убрать хлопок.

Все усилия колхозники Гудермесского района направляют на то, чтобы выполнить в срок и без потерь убрать богатый урожай белого золота, досрочно сдать хлопковое волокно на нужды фронта и страны.

Колхозники знают, что каждый килограмм хлопка — новый удар по врагу.

В. КУЛИШЕВ,
главный агроном Гудермесского района.

Сдают хлеб государству сверх плана

С большим патриотическим под'емом продолжается сдача государству хлеба и других сельскохозяйственных продуктов.

Колхозники Малгобекского района первыми в республике полностью выполнили годовой план поставок по всем зерновым культурам.

Колхозы Сунженского, Надтеречного, Гудермесского и других районов закончили завершения годового плана поставки хлеба государству.

В Пригородном районе, закончив поставки по колосовым, колхозники сдают хлеб государству сверх плана.

Приступили к сенокошению

ШАТОЙ, 28. (Наш корр.). Колхозы района закончили подготовку к сенокошению. Широко развернулось социалистическое соревнование. Колхозники взяли обязательство провести сенокошение быстро и без потерь.

Молодежная бригада Шидаева из селения Малые Варанды первой в районе закончила сенокошение на своем участке. На альпийские луга вышел косарь колхоза им. Буденного из селения Хаян-Кале.

Боевая колхозная осень

В грозные дни, переживаемые нашей родиной, колхозное крестьянство, единственное единым патриотическим порывом, проявляет несокрушимую волю к победе, беспримерную выдержку.

Простые советские люди — колхозники и колхозницы — творят сейчас подлинно героические дела. На уборке хлебов они работают, как на фронте. Им помогают горожане, школьники и студенты.

Несмотря на уход части работников в ряды Красной Армии, богатый урожай убирается быстрее и лучше, чем в довоенные годы.

Наряду с комбайнами в ход пущено огромное количество простых уборочных машин, кос и серпов. В результате по Крымской республике, например, уборка закончена на 12 дней раньше, чем в прошлом году. Колхозная Кубань провела косовицу хлебов на две недели быстрее, нежели в минувшем году. Тысячи колхозов Запорожской, Ставропольской и других областей уже закончили обмолот хлебов, досрочно выполнили обязательства перед государством по хлебосдаче, продают излишки зерна кооперации, сдают продукты в фонд обороны страны.

Миллионы колхозников и колхозниц, стремясь отдать все свои силы и способности великому делу обороны страны, выполняют во время уборочных работ по 2—3 нормы. С такой же энергией, с тем же размахом, крепко уверенные в завтрашнем дне, они теперь по-боевому ведут осенние работы, закладывая основы будущего урожая. Заставляется или колхозы культуры, значительно увеличенный в нынешнем году для роста обязательств и краев, пашется зябь под яровые 1942 года. Пог зиму идут не только пшеница, рожь, ячмень, но и кок-сагыз.

Мы должны во что бы то ни стало резко перевыполнить план озимого сева. Если рость озимых огромна в период мирного строительства, то их значение, как основных продовольственных культур, особенно возрастает в военное время. Озимые культуры более урожайны, чем яровые. Чем большая площадь будет засеяна осенью, тем легче провести весенний сев. Озимая рожь созревает и убирается раньше яровой пшеницы, а это сокращает напряжение уборочного периода. Поэтому особенно важно увеличить озимый клин в районах высокого насыщения яровой пшеницей, то-есть на востоке.

Возможности для расширения посева озимых в большинстве районов страны очень велики. Как правило, этот посев может быть произведен по хорошим предшественникам. На юге, например, под озимь можно использовать площадь из-под однолетних и многолетних трав, силосных культур, культуры, подсолнечника и бахчей. Последние четыре предшественника хороши и на юго-востоке.

Опыт передовых колхозов, участников Всесоюзной сельскохозяйственной выставки, показывает, что во многих районах юга можно получать прекрасные урожаи озимых культур при посеве их на площади из-под своевременно обработанной стерни озимых ячменя и пшеницы.

В восточных районах и Казахстане для посева озимых с успехом могут быть использованы чистые пары, предназначенные для яровых.

В центральной полосе расширение озимых посевов может итти за счет использования полей из-под трав, зернобобовых, силосных культур, а частично и полей из-под картофеля.

Посевы озимой ржи, пшеницы и ячменя необходимо расширить всюду, где это только возможно. Это, однако, не в коем случае не должно итти за счет упрощения агротехники или нарушения сроков сева. В дни войны, как никогда, необходимо принять все меры, обеспечивающие получение действительно высокого, подлинно сталинского урожая.

Важно быстро закончить всюду посевные, обеспечив применение на этой работе плугов с предплужниками. Надо внести под озимые побольше местных удобрений, использовать минеральные туки там, где имеются их запасы.

Учитывая большое значение озимого клина, государство рядом мер обеспечило условия для раннего окончания сева. Районы востока и юго-востока получили возможность быстро провести сев озимых, используя прошлогодние семена, описываемые сейчас в обмен на яровые культуры и в виде ссуды государства. Ссуды дана краткосрочная и ее надо быстро погасить зерном из урожая нынешнего года. Задача земельных органов— добиться того, чтобы на одни килограммы выделенных семян не остался на складах, а был использован по назначению.

Многие колхозы создали переходные фонды семян озимых культур. Эти фонды начинают превращают собственную потребность колхозов. В таких случаях земельные органы должны организовать взаимопомощь. Одна артель может ссудить другой семена на 15—20 дней.

Наконец, для того, чтобы усвоить сроки сева озимых, колхозы имеют возможность использовать на посев все семена, полученные с семенных участков озимой пшеницы и ржи. В ряде республик, краев и областей Поволжья, Сибири, Урала и Казахской ССР земельное сообщение разрешило колхозам, при недостатке семян озимых культур, собранных в этом году с семенных участков, использовать для озимого сева 1941 года семена первых обмолотов с общих посевов.

В ближайшее время государство не сможет снабжать колхозы минеральными удобрениями в достаточном количестве. Отсюда ясно, что заглавной задачей колхозов сейчас является сбор и правильное хранение местных удобрений. Передовые колхозы накопили в этом большой опыт: высокий урожай нынешнего года в значительной мере был обеспечен массовым применением навоза. Надо еще шире мобилизовать ресурсы местных удобрений для урожая будущего года. Надо строить новые навозохранилища и жижеприемники, расширять заготовку торфа, больше применять его в качестве подстилки, приготовлять торфонавозные и торфо-фекальные компосты, собирать фекалий золу, использовать для улучшения почвы пепс и известь.

Следует также особо серьезное внимание уделить вспашке под зябь, обеспечив обильное внесение местных удобрений. Выполнив план под'ема зяби, колхозы значительно облегчат напряженность весенних полевых работ.

Исключительно большое значение имеет нынешний осенний заготовка кормов. Ведь колхозам многих областей предстоит обеспечить кормом не только свое стадо, но и скот, прибывший из зоны военных действий.

Возможности для увеличения кормовых запасов имеются в каждом районе. Травы уродились в нынешнем году хорошие. Дождем, прошедшим по большинству районов центральной и восточной полосы, способствовал быстрому отрастанию отавы. Она должна быть использована на сено либо на силос. Кроме того на силос должны пойти сорняки, отходы бахчевых и огородных культур ботва картофеля. Надо использовать для заготовки силоса не только бахчи и другие постоянные силосные сооружения, но и широко организовать силосование в простейших ямах. Такие ямы роются непосредственно на лугах и полях с тем, чтобы готовый силос доставлять на скотные дворы зимой по санному пути.

Нынешняя осень требует особенно умелого маневрирования тягловой силой. Теперь приходится меньше, чем прежде, рассчитывать на тракторную тягу для осеннего сева и зяблевой вспашки. Надо более правильно использовать лошадей и волов. Огрешную работу можно сделать, если пустить на сыворку зерна, удобрений, на работу по обслуживанию ферм нестельных пород по артельного стада и с дворов колхозников.

Нынешняя осень требует большого напряжения сил от каждого колхозника, агронома, земельного работника. В военное время неизбежны трудности. Но это не может остановить советских патриотов. Широкие массы колхозников и колхозниц уверенно преодолевают все препятствия, готовы все отдать для снабжения армии, для укрепления тыла.

Своей работой мы должны всемерно помочь нашей Красной Армии, освободить советскую землю от фашистских мерзавцев.

И. БЕНЕДИКТОВ,
народный комиссар земледелия СССР.
Москва.

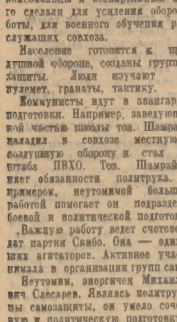

Старший оператор 1-й бригады по добыче нефти второго промысла эксплоатации треста Октябрьнефть тов. М. Курганкин снизил до минимума остановки скважин, систематически перевыполняет план.

Фото А. Кобнашвили.

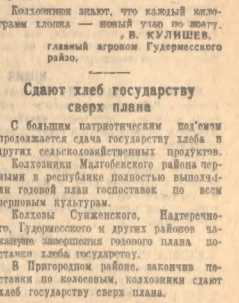

Богатый урожай кукурузы снимут в этом году колхозники артели им. Ленина сел. Асламбек. На снимке: председатель колхоза Н. Осуев за осмотром кукурузы на плантации.

ЗА РУБЕЖОМ

Продвижение английских войск в Иране

ЛОНДОН, 27. (ТАСС). Агентство Рейтер передает комментарии о военных действиях в Иране.

— Продвижение английских и индийских войск, — говорится в комментарии,—продолжается методически на юго-западе и на западе Ирана. Индийские части очистили от иранских войск район Абадана. При этом захвачены две пушки, три бронемашины, взято 350 пленных. Английские части заняли также Марид, приблизительно в 60 километрах к северу от Абадана. В Бендер-Шахпуре спокойно. В секторе Ханекина английские и индийские войска, преодолев слабое сопротивление противника, заняли Гхаан. В то же время другая колонна продвинулась за Сарпуул в направлении укрепленного прохода Пайтак, который расположен по дороге Ханекина—Керманшах.

Английские воздушные силы продолжали поддерживать действия наземных войск и сбросили листовки над различными городами Ирана. Во время операций против иранской авиации, по меньшей мере шесть иранских самолетов было уничтожено и несколько повреждено. Все английские самолеты возвратились на свои базы.

* * *

ЛОНДОН, 27. (ТАСС). По сообщению агентства Рейтер, иранский военно-морской флот, кроме захваченной англичанами пловучей базы, судна-матки и двух буксирных кораблей, потерял два сторожевых корабля и четыре канонерки.

Английские военно-морские силы потерь не имеют.

Из 8 германских и итальянских пароходов, интернированных в Бендер-Шахпуре, 7 пароходов захвачены, восьмой потоплен. Два из семи захваченных пароходов не повреждены. Немцы и итальянцы разработали подробный план разрушения всех 8 пароходов и уже некоторые повреждения успели нанести. Однако быстрые действия англичан предотвратили дальнейшее разрушение пароходов.

Как стало известно, среди захваченных пленных в Бендер-Шахпуре находится много немцев и итальянцев.

Иностранная печать о вступлении советских и английских войск в пределы Ирана

США

НЬЮ-ЙОРК, 27. (ТАСС). Все нью-йоркские газеты поместили под крупными заголовками сообщения о вступлении советских и английских войск в Иран. Большинство газет опубликовало текст советской ноты и заявление английского министерства иностранных дел.

Все печать подчеркивает, что в Иране существовала опасность нацистского переворота. В Иране,—пишет газета «Нью-Йорк геральд трибюн», — солдатся единый фронт Англии и России против гитлеризма. Газеты единодушно одобряют англо-советские действия в отношении Ирана, подчеркивая, что они ни в коей мере не направлены на захват иранской территории.

ИНДИЯ

ЛОНДОН, 27. (ТАСС). По сообщению агентства Рейтер, англо-советские действия в Иране встречены индийской прессой и общественностью единодушным одобрением.

Газета «Мадрас мейл» пишет, что действия союзников в Иране отвечают не только интересам СССР и Англии, но и интересам всех ближневосточных стран, в том числе Палестины, Египта, Афганистана.

ИТАЛИЯ

ЖЕНЕВА, 27. (ТАСС). Выдавая растерянность правящих итальянских кругов, напуганных провалом империалистических планов фашистской «оси» в Иране, итальянская печать в злобных тонах комментирует сообщения о вступлении советских и английских войск в Иран. Как указывают, итальянское правительство связывало с гитлеровскими планами в Иране надежды на улучшение итальянских позиций в бассейне Средиземного моря. Фашистские главари прекрасно отдают себе отчет во всей серьезности военных и политических последствий срыва их агрессивных планов в Иране.

ГЕРМАНИЯ

ЖЕНЕВА, 27. (ТАСС). Весть о вступлении советских и английских войск в пределы Ирана вызвала раздраженные отклики германской печати. Но будучи в состоянии опровергнуть ни одного факта, характеризующего враждебную Ирану, СССР и Англии деятельность немецко-фашистских заговорщических групп на иранской территории, германские газеты лепечут нечто невнятное о нарушении, якобы, СССР и Англией иранского суверенитета.

В нейтральных кругах этот лепет вызывает иронические замечания. Напоминают, что германская печать до войны с СССР сама неоднократно признавала, что СССР всегда руководствовался в отношении Ирана искренним стремлением помочь ему укрепить свой суверенитет и итти по пути прогресса.

ГРЕЦИЯ

КАИР, 27. (ТАСС). По сведениям, поступившим в круги греческой эмиграции, провал гитлеровских планов закабаления Ирана вызвал живейшее удовлетворение всего греческого народа. С большим вниманием многие греки прослушали по тайным радиоприемникам ноту советского правительства, отчетливо раскрывшую перед всем миром, какой густой паутиной было покрыто тело Ирана.

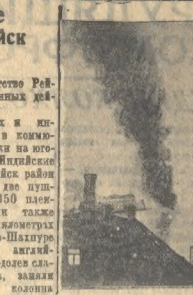

Потопление англичанами германского крейсера у побережья Норвегии. Репродукция из «Лайфа» (ТАСС).

АНТИГЕРМАНСКИЙ САБОТАЖ В БОЛГАРИИ

БЕРН, 27. (ТАСС). В Болгарии участились акты антигерманского саботажа. Из них были уничтожены склады при артиллерийских казармах, софийская табачная фабрика, продукция которой целиком отправляется в Германию. Произошли две железнодорожные катастрофы, во время которых было убито и ранено много итальянцев из числа прибывших в Болгарию.

Болгарские крестьяне повсеместно отказываются сдавать хлеб для оккупантов.

Эвакуация немцев из районов бомбардировок

ЛОНДОН, 27. (ТАСС). Из достоверных источников сообщают, что германские власти начали эвакуацию населения из районов, подвергающихся бомбардировкам. Из северной, северно-западной и северо-восточной части Германии большое количество немцев выехало в Норвегию, Данию, Люксембург и южную часть Германии. В Южной Германии показывает жилищ, прибывающие из других частей страны размещаются за городом во временных постройках. Около Линца вырос целый городок из палаток.

ПОКУШЕНИЕ НА ЛАВАЛЯ, ДЕА И ДЕ-БРИНОНА

ЛОНДОН, 27. (ТАСС). Агентство Рейтер сообщает, что в Версале, во время перемонии в связи с отправкой французских «добровольцев» на восточный фронт, было произведено покушение на Лаваля, Деа и де-Бринона. Лаваль и Деа отправлены в госпиталь. Покушавшийся, назвавший себя Полем Колетт, арестован.

Война и экономическое положение США

НЬЮ-ЙОРК, 27. (ТАСС). В связи с выполнением колоссальной программы вооружения американская промышленная продукция продолжает увеличиваться темпами, не имеющими до сих пор места в истории промышленности США. Менее чем за два года после начала войны, продукция американской промышленности возросла в среднем на 57 процентов. Особенно бурный рост ее отмечен в тяжелой промышленности.

Государственная программа национальной обороны охватывает как всеми отраслями американской экономики. Правительство строго регулирует производство, распределение и нормирование цен на важнейшие материалы. Весь капитал также находится под контролем правительственных органов. Многие отрасли промышленности, занимающиеся производством товаров широкого потребления, перестраиваются на выпуск военных материалов.

По всей стране появляются новые военные заводы. В штате Пенсильвания планируется строительство новых сталелитейных заводов производительностью в 1900 тысяч тонн стали в год, на тихоокеанском побережье — производительностью 1550 тысяч тонн. Одновременно намечается расширение производства чугуна до 6500 тысяч тонн. Вступает в строй много новых авиационных заводов и предприятий по производству танков и других заводов военной промышленности.

В июне было выпущено 546 тысяч автомобилей против 520 тысяч в июне. Производство электроэнергии в первую декаду августа превысило 3,2 миллиарда киловатт-часов. Быстрыми темпами идет и осуществление судостроительной программы.

Предприятия по производству шерсти, текстиля, обуви, занятые выполнением военных заказов, выпустили в июле 45.500 тыс. пар обуви, против 40 млн. пар в июне, переработали 929 тысяч кип хлопка.

По данным министерства труда в промышленности занято сейчас 38 миллионов 790 тысяч рабочих и служащих, то-есть на 3.365 тысяч больше, чем в июне прошлого года.

Авиационные материалы, железо, сталь, машины, цветные металлы, вооружение и другие, связанные с войной материалы, составили 41 процент всего экспорта США за первое полугодие 1941 года. Выпуск сельскохозяйственных продуктов за это время был подрезанным неполным.

По данным министерства земледелия, нынешний урожай является самым высоким за последние четыре года. Отмечается значительное увеличение доходов фермеров, связанное с повышением цен на сельскохозяйственные продукты.

Напряженное положение во Франции

БЕРН, 27. (ТАСС). Официальное французское радио передает, что в Марселе вчера было арестовано 5 человек, обвиняемых в организации заговора против Петена.

* * *

ЛОНДОН, 27. (ТАСС). По поступающим сведениям, положение во Франции с каждым днем становится все более напряженным. Никакие жестокости правительства Виши не могут подавить нарастающей с огромной силой бури народного гнева. Каждый день приходят сообщения об антигерманских выступлениях французских патриотов и все учащающихся случаях актов саботажа, особенно на железных дорогах, убийствах немецких солдат, порче телеграфных и телефонных проводов и так далее. По сообщению агентства Рейтер, 22 августа близ Марселя произошла третья за последнюю неделю крупная железнодорожная катастрофа, в результате которой погибло 30 человек. В районе Парижа на участке железной дороги у Монпарнасса из рельс были выкинуты болты. В результате, четыре вагона немецкого поезда сошли с рельсов. В Руасси произошло крушение другого поезда, что привело к остановке движения на 30 часов. По полученным сведениям, германские власти арестовали весь состав ремонтных бригад, машинистов и кочегаров обоих поездов.

По заявлению агентства Юнайтед Пресс, в Монпарнассе состоялась демонстрация, участники которой пытались пройти по улицам с пением патриотических песен. Демонстранты были рассеяны полицией и германскими войсками.

В связи с участившимися случаями убийств немецких солдат и офицеров французские власти призвали на помощь германскую военную полицию.

20 августа в Париже произошел следующий случай: через Орлеанские ворота проехал автомобиль с тремя мужчинами, везшими большой мешок с хлопком. Неожиданно из него было выброшено большое количество антигитлеровской литературы. Мгновенно собралась огромная толпа народа тут же на тротуарах начала читать брошюры.

Работа тайного антифашистского радиопередатчика в Германии

ЛОНДОН, 27. (ТАСС). Агентство Рейтер сообщает, что все попытки германского министерства пропаганды заглушить или определить местонахождение таинственного антифашистского передатчика, прерывающего германские радиопередачи разоблачающими комментариями, остаются безуспешными. Теперь последние известия по радио читаются очень быстро, тремя различными дикторами, по трем отдельным станциям. Перерывы между передачами заполняют военные оркестры, однако «несговорное вмешательство» продолжается. Прошлой ночью последние известия по радио читались настолько быстро, что их почти нельзя было разобрать. До того как диктор успел окончить чтение текста, начали транслировать военную музыку, заглушившую последние слова диктора.

В оккупированных фашистами странах. Оккупировав Польшу, немецкие фашисты превратили ее в каторжную тюрьму, миллионы людей истреблены, а оставшиеся обречены на голод и рабство. Принудительный труд изнуряет трудящееся население. Даже детей и тех гитлеровцы заставляют выполнять непосильную работу. На снимке: дети Варшавы под надзором фашистских полицейских моют улицы.

Репродукция из «Пост Меридиен». (Фотохроника ТАСС).

В фонд обороны родины

За день 27 августа городское отделение Госбанка и сберкассы приняли от трудящихся в народный фонд обороны 18.095 рублей денежными и на 44.569 рублей облигаций госзайма.

Всего на счете обороны в 13 часов 28 августа имеется: 769.282 рубля денежными и на 2.137.468 рублей облигаций госзайма.

Кибало О. Л. передала в Госбанк две серебряных медали.

* * *

Жена красноармейца, сражающегося на фронте, Бутхус А. внесла в фонд обороны облигаций госзайма на 740 рублей.

* * *

Трудящиеся Нижай-юртовского района вносят трудовые сбережения в фонд обороны родины. Коллектив работников Уполкомзага решил до полного разгрома фашизма отчислять ежемесячно однодневный заработок. Колхозники колхоза им. Орджоникидзе вносят в фонд обороны 362 трудодня и 1.870 руб. облигациями. Каждый колхозник артели им. Куйбышева решил внести по 5 трудодней. Коллектив работников района отчисляет ежемесячно трехдневный заработок.

* * *

Рабочие, колхозники и служащие Галашинского района принимают активное участие в создании фонда обороны родины.

Из высокогорного колхоза им. Кирова 80-летний колхозник Шахбет Газдиев внес в фонд обороны одного барана. По одному барану внесли депутат сельского совета сол. Хамзи Эльбер Хакиев, председатель колхоза Хусейн Богатырев, колхозники из колхоза им. Сталина селения Самиоти Магомет Дзаатов и Билал Бузуртанов и председатель сельисполкома Идрис Богатырев.

Повсеместно колхозники района сдают в народный фонд обороны: мясо, сыр-брынзу, серебряные и другие ценные предметы, шерсть, скот, овец.

Подарки на фронт

Редакция ежедневно получает десятки писем от трудящихся города, в которых патриоты и патриотки родины сообщают об отправленных на фронт письмах и подарках.

Письма патриотов полны решимости с оружием в руках уничтожать фашистских людоедов, готовности самоотверженным трудом в тылу способствовать победе над врагом.

* * *

Женщины-общественницы решили послать подарок бойцам Красной Армии. Об этом узнала 65-летняя Казиева, она пришла и потребовала вложить в посылку и ее подарок.

В посылку мы вложили 32 носовых платка, носки, папиросы, яблоки, конфеты. Платочки мы все аккуратно и красиво вышили.

М. АНИЩЕНКО.

* * *

«Дорогие товарищи бойцы, командиры и политработники! Коллектив работников райтрансбюрта ст. Грозный посылает вам свой горячий привет и желает больших успехов в борьбе за освобождение нашей родины от извергов-фашистов.

Бейте фашистских гадов не жалея ни пуль, ни снарядов!

Да здравствует Красная Армия и наш дорогой вождь трудящихся Сталин!

До скорого свидания, товарищи!

Просим принять от нас скромный подарок»

Под письмом — 13 подписей.

В свои 11 посылок работники райтрансбюрта вложили трубки, табак, папиросы, конфеты, печенье, письменные принадлежности.

* * *

Общественницы Октябрьского района со свойственной женщинам заботливостью сдают на почте подарки бойцам фронта.

— Поскорее отправьте в армию, бережно сохраните фрукты, печенье,— просят они.

Посылку отправили на фронт тт. Сидельникова и Агаджева с 30-го участка.

Три посылки отправили домохозяйки 20-го участка.

Отправили на фронт посылки коллективы рабочих 2-го промысла, коллектив рабочих механической мастерской 56-го участка, работники треста Октябрьнефть и другие.

За месяц принято и отправлено на фронт более 40 посылок.

Н. ЕНГУЛАТОВ,
заведующий почтовым отделением № 2.

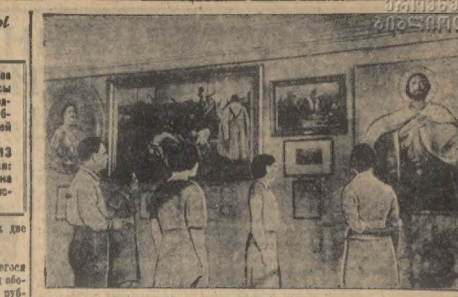

На днях в музее изобразительных искусств открылась выставка, посвященная героическому прошлому советского народа. На снимке: группа посетителей осматривает одни из уголков выставки.

Фото А. Кобиашвили.

ЮНЫЕ ПАТРИОТЫ

С первого дня отечественной войны станичный Дом пионеров подал детворой. Заведующего Домом пионеров тов. Ланко окружают ребята:

— Дайте какую-нибудь работу...

— Мы готовы поехать в степь, помогать на уборке...

Ребята находят множество участков, где могут приложить свои силы.

Станицу окружают богатые колхозные сады. На полях зреет обильный урожай.

И на поля, в колхозные сады идут пионеры.

Два месяца работали пионеры в колхозах, по несколько недель безвыездно находились в степи. Помогали крепкие Тая Угромова, Коля Антагин, Миша Сиволов и многие другие заработали по 40—50 и более трудодней. Колхозники благодарят пионеров за помощь, за дружную работу.

Чем помочь героической Красной Армии? Над этим вопросом пионеры задумываются постоянно.

Металлический лом нужен стране... Пионеры проявляют кипучую энергию, дружно собирают металлический лом.

Во двор заходит группа пионеров.

— У вас есть металлический лом, утильсырье?

Пионеры осматривают все закоулки двора, чердаки, клаповые. Самый маленький кусочек металла подбирается, и посреди улицы вырастает куча металлического лома. За короткое время станичные пионеры и школьники собрали по 20 тонн металлолома.

Семье красноармейца Забабурина трудно управиться со всеми домашними делами.

Тимуровцы Володя Беликов, Толя Брженинский, Вася Жвитов стали частыми гостями в этой семье. Они помогают семье Забабурина нарубить дров, подмести двор, наносить воды и т. д.

Команда тимуровцев Дома пионеров оказывает регулярную помощь семьям бойцов Красной Армии, героически сражающихся на фронте.

Детская техническая станция Дома пионеров выпуска за стены кабинета и мастерских. Юные техники работают в детских яслях и садах колхозов и учреждений станицы. Все-где не было игрушек, кое-где надо было произвести ремонт оборудования. Кенарский, Крапивин, Кочетков и другие юные техники восполнили этот пробел, малыши получили новые игрушки.

Пионеры помогают воспитательницам ухаживать за детьми, следят за чистотой в яслях и садах, наводят порядок.

Большое внимание пионеров привлекает оборонная работа. 20 пионеров занимаются в кружке пулеметчиков, организованном при Доме пионеров, в кружках ПВХО и ГСО. Число пионеров-значкистов быстро увеличивается.

Победу Красной Армии куют вместе со взрослыми и дети.

А. ЦИЛИН.

Ст. Орджоникидзевская.

Оборонные соревнования

31 августа городской комитет по делам физкультуры и спорта проводит на стадионе «Динамо» показательные физкультурно-оборонные соревнования. Цель соревнований — популяризация оборонных видов спорта.

Зрителям будут показаны приемы штыкового боя и метание гранат на меткость. Будут выступать также верхнепидзакие всадники, гимнасты и легкие атлеты. Состоится футбольный матч.

Начало соревнований в 3 часа дня.

Весь сбор поступит в фонд обороны родины.

КИНО

„Победа за нами"

(Кино-сборник № 1).

Великая отечественная война рождает все новые и новые жанры искусства. Появился боевой кино-репортаж с фронта, родился кино-сборник, воспитывающий в себе короткометражный фильм, песня, драматический этюд, киноконферанс.

Перед нами первый кино-сборник «Победа за нами».

На экране зал кинотеатра. Сеанс окончен. Зрители поднимаются со своих мест. Но внезапно на экране появляется любимый советский кино-герой Максим. Он останавливает публику и начинает волнующий рассказ о фронтах великой отечественной войны.

Все эпизоды кино-сборника соединяет воздушно боевой конферанс Максима — лауреата Сталинской премии орденоносца Б. Чиркова.

На экране киноэпизод «Сон в руку». Ночью к зазнавшемуся проходимцу Гитлеру приходят тевтонский рыцарь, некогда погибший на льду Чудского озера, Наполеон, бежавший без армии из России, и немецкий генерал-оккупант, своими солдатами поднятый на штыки в 1918 году в Советской Украине. Все они напоминают бандиту Гитлеру о могучей силе русского народа, о силе, от которой погибли армии интервентов и захватчиков и погибнут гитлеровские полчища.

За этой картиной в кино-сборнике следует волнующий драматический эпизод «Трое в воронке», рассказывающий о доблести и мужестве наших фронтовых подруг и о подлости врага.

В заключение Максим запевает широко известную советскому зрителю песенку «Крутится-вертится шар голубой». Только теперь слова в этой песне другие, — новые, полные ненависти к захватному врагу, песня рассказывает о подвигах наших бойцов.

«Танки и пушки фашистов громят,
Летчики наши на запад летят.
Черного Гитлера власть
Крутится, вертится, хочет упасть».

Первый кино-сборник «Победа за нами» с большим удовлетворением воспринимает наш зритель.

М. ГРИН.

Вместе со взрослыми

Старшая пионерожатая школы № 28 Вера Потвелин хорошо организовала пионерскую работу среди школьников, пионерская организация школы стала одной из лучших в Орджоникидзевском районе.

Пионеры собрали много лома черного и цветного металла. Они собирали стеклянную посуду, лекарственные травы. Особенно отличились на этой работе ученицы пятого класса Тамара Беседина, Лида Светик, Алла Гончарова и Рая Уварова. Недавно они собрали веники и послали в подарок бойцам Красной Армии почтовую бумагу, конверты, собственноручно вышитые носовые платки.

Ребята организовались и «пионеские отряды».

С. МИШЕНИНА.

Инструктора противовоздушной и противохимической обороны

ШАТОЙ, 28. (Наш корр.). Здесь более 150 сельских учителей держали зачеты на звание инструктора ПВХО. Учителя тт. Маслянова, Пастухов, Рембет, Елеров, Дахаев, Азимов, Скопцова, Шульгина, Филипкина и Алиев точно отвечали на вопросы районной комиссии. Они по всем дисциплинам получили оценку отлично. Учителя приступили к подготовке населения района к противовоздушной и противохимической обороне.

Зам. ответственного редактора
М. ТИХОМИРОВ.

Гортеатр им. Лермонтова — 29 августа
СПЕКТАКЛЬ
Театра Народной героики и политической сатиры.
М. Грин и Б. Виноградов.
ГОВОРИТ МОСКВА
М. Грин.
ТРИ ПОЛКОВОДЦА
Л. Леич
СОН В РУКУ
Инсценированные анекдоты, песни, эксцентрика, репризы, шутки
Начало в 8 час. вечера.
После спектакля ТАНЦЫ.

● Дорожно-эксплоатационному участку дор-управления при СНК ЧИАССР требуются: зав. гаражом, кузнец, молотобоец, газоэлектросварщик, бухгалтер, счетовод. Загородный переулок, 53.

СЕГОДНЯ В КИНОТЕАТРАХ

Кинотеатр им. Чапаевцев — Художественный фильм **В тылу у врага**. Начало сеансов: 5-30, 8-30 и 10 час. вечера. Касса открыта с 4 час. дня

Парк Культуры и Отдыха им. С. М. Кирова — Художественный фильм **МОЯ ЛЮБОВЬ**. Начало в 8 час. веч.

ТРЕБУЮТСЯ

● ДОКу Грознефтезаводы — плотники, бондари, станочники и чернорабочие. Там же необходимы рабочие на выезд в Ведеский район 1-6 и Кирпичному заводу Грознефтеторя на Старых промыслах — главный бухгалтер, квартирой обеспечивается. „Грозгефтехомбинат", комната 1-05, телефон 6-90, к главному бухгалтеру конторы подсобных предприятий.

Горсобес г. Грозного извещает всех инвалидов и семьи красноармейцев о том, что 31 августа 41 г. в 8 часов утра состоится собрание на Колхозном базаре — о наделе земли под огородом на 1942 год и о сборе денежных средств на зарплату сторожам и за палоту огородов.

● Первому заводу требуются кожух, подводчик и сельскохозяйственные рабочие, Сталинский район, управление 1-го завода.

Правительственной столовой требуется пер контору площадь 30 кв. метров в районе здания СНК. Звонить по телефону 26-79. 1-2.

К сведению клиентов:
В связи с переходом в ведение Совнаркома, расчетному счету Грозненской нефтебазы присвоен в Госбанке новый номер—144002.

АДРЕС РЕДАКЦИИ: г. Грозный, Чеч.-Инг. АССР, Комсомольская, 81. Телефон: отв. редактора—0-03; зам. редактора—2-23; отв. секретаря—20-93; секретариата—20-94; пром.-транспортного отдела—1-60 и 21-36; сельхозотдела—0-28; отдела партийной жизни—16-14; отд. пропаганды—0-10; отд. рабселькоров и писем—23-01; бухгалтерии—10-72.

Всех товарищей, пишущих в газету, просим указывать для сведения редакции имя, отчество, фамилию и точный адрес.

Республиканская газетная типография, Грозный, проспект Революции.

Ц-03314